



2021

Relatório anual de atividades

PROGRAMA PARA PESSOA
COM DEFICIÊNCIA (PPD)

Sumário

A Direção.....	3
Inscrições e Cadastros da Organização da Sociedade Civil (OSC).....	4
Apresentação.....	5
Plano de Ação 2021.....	7
Justificativa.....	8
Programas e projetos.....	11
Objetivos.....	13
Metodologia.....	14
Atendimentos e ações.....	15
Captação de recursos.....	38
Encerramento para os atendidos.....	46
Recursos físicos.....	48
Recursos humanos.....	50
Informações financeiras.....	52
Parceiros e apoiadores.....	54
Impacto social.....	55

A Direção

Superação. Essa é uma das palavras-chave que define a tônica da Associação Braços Abertos (ABA). Como o próprio nome já diz, a Instituição acolhe os atendidos com responsabilidade, atenção e bons profissionais, em prol da melhoria da qualidade de vida de crianças, adolescentes, jovens e adultos, no âmbito físico, mental e cognitivo. Mesmo frente aos desafios da pandemia que se alastrou pelo mundo, as atividades da ABA não deixaram de ser feitas. Pelo contrário, a Instituição somou esforços para oferecer o melhor atendimento à população.

Ao navegar nas histórias e nos dados contidos neste Relatório, você encontrará as atividades feitas durante o ano de 2021. Boa leitura!

Regina Aparecida Ferreira da Silva Fili



Inscrições e cadastros da Organização da Sociedade Civil (OSC)

Inscrição	Nº de registro
Inscrição Municipal	nº 025005
Conselho Municipal de Assistência Social (CMAS)	nº 14
Conselho Municipal dos Direitos da Criança e do Adolescente (CMDCA)	nº 19
Cadastro na Secretaria de Justiça e da Defesa da Cidadania (SDJC)	nº 1042/2018
Cadastro na Secretaria de Estado de Desenvolvimento Social (SEDS) – Pró-Social	nº 5591/2000
Certificado de Regularidade Cadastral de Entidades (CRCE)	nº 2456/2012
Cadastro Estadual de Vigilância Sanitária (CEVS)	nº 35134050188000000221
Certificado de Entidades Beneficentes de Assistência Social (CEBAS)	Diário Oficial da União nº 124, de junho 2016. De 19/07/2021 a 18/07/2026
Cadastro Nacional de Estabelecimento de Saúde (CNES)	nº 7571208
Utilidade Pública Municipal	Lei nº 3.418, de 19/04/2001
Utilidade Pública Estadual	Lei nº 11.933, de 09/09/2005

Apresentação

A Associação Braços Abertos (ABA) foi fundada em fevereiro de 2000, por iniciativa de mães de pessoas com deficiência. Há duas décadas, a Instituição proporciona aos usuários acesso a atendimentos de qualidade, oferecendo possibilidades de reestruturação física, psíquica e social, em busca de um desenvolvimento integral, não fazendo distinção quanto à raça, à cor, à condição social e ao credo político ou religioso.

Por ser uma organização sem fins lucrativos voltada a desenvolver as potencialidades das pessoas com deficiências, a ABA objetiva garantir auxílio na construção da autonomia, da inserção social, da autoestima, da cidadania e da orientação, conforme princípios de legalidade, impessoalidade, moralidade, publicidade, economicidade da eficiência e universalidade do atendimento. Entre os objetivos da Instituição, estão apoiar, incentivar, desenvolver e promover a assistência social, a saúde, a cultura, a educação, o esporte e o lazer.

Para tanto, realizam-se atendimentos gratuitos à população de Cruzeiro, Lavrinhas e Queluz, para pessoas com deficiência intelectual e/ou múltipla, incluindo pessoas com transtorno do espectro autista, na faixa etária de 0 a 59 anos e 11 meses, na maioria oriundas de famílias com baixa condição socioeconômica.

A Instituição conta com atendimentos de Fisioterapia, Fonoaudiologia, Psicologia, Terapia Ocupacional e Serviço Social, bem como atividades complementares, tais como oficinas de música e artes. Além disso, há trabalhos com as famílias por meio de atendimento social, visita domiciliar e grupo socioeducativo.

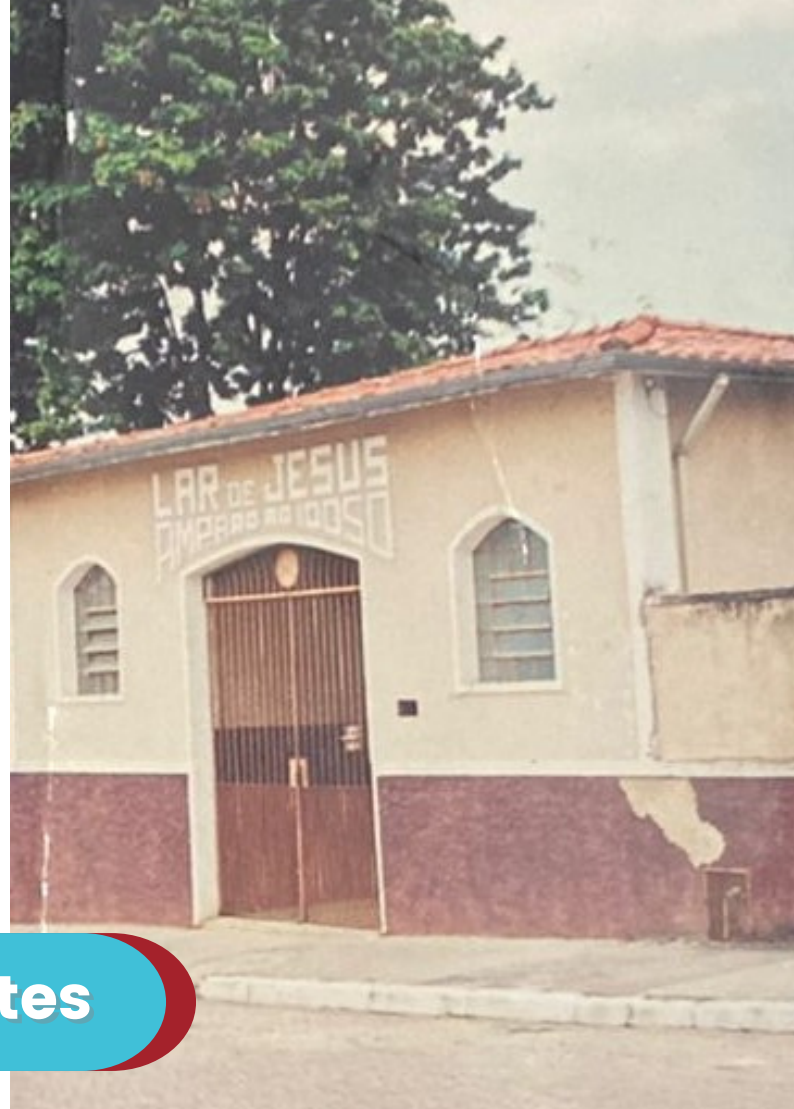

Antes



Depois

Plano de Ação 2021

O Plano de Ação 2021 visou atuar em estratégias que proporcionassem o estímulo ao protagonismo social dos(as) atendidos(as), de maneira a fortalecer vínculos comunitários e familiares, superar a vulnerabilidade social e garantir a melhoria da qualidade de vida.

A Associação Braços Abertos atendeu a abrangência territorial da população do município de Cruzeiro, correspondente ao território do Centro de Referência de Assistência Social (CRAS) e Centro de Referência Especializado de Assistência Social (CREAS). O trabalho em ações, de caráter preventivo, voltou-se para as pessoas com deficiência e familiares. Cabe destacar que a maioria do público se encontra em situação socioeconômica de vulnerabilidade.

Ainda em 2021, no período de pandemia de covid-19, a ABA prontamente se uniu em busca de minimizar os impactos negativos do momento. A equipe multidisciplinar realizou orientações sobre os protocolos de prevenção e proteção à saúde e o acolhimento sobre demandas ocasionadas pelo isolamento social. Os atendimentos foram presenciais na maior parte do tempo. Em alguns momentos mais críticos, como a fase emergencial, foram realizados atendimentos remotos.

Houve atenção redobrada quanto às medidas de biossegurança nos ambientes, como a utilização dos Equipamentos de Proteção Individual (EPI), procedimentos de desinfecção constante e uso de materiais descartáveis, para segurança da equipe e dos usuários.

Durante o ano, a equipe da ABA participou de reuniões de Conselhos Municipais de Direitos da Assistência Social, Criança e Adolescente, Saúde, Educação e Pessoa com Deficiência.

Justificativa

Este Plano se fundamentou nas legislações existentes, em conformidade à Lei Orgânica da Assistência Social e demais dispositivos legais, vinculados à Política Nacional de Assistência Social vigente. Foram articuladas ações entre Proteção Social Especial de Média Complexidade, direcionando o trabalho para as pessoas com deficiência e familiares, para auxiliar na diminuição do fluxo da rede pública e privada socioassistencial do Município e proporcionar atendimento especializado de qualidade e sensível aumento da qualidade de vida dos(as) atendidos(as).

As questões enfrentadas se embasam em uma diversidade de aspectos sociais, entre eles, pessoas que estão à margem do processo produtivo, enfrentando pobreza, abandono e negligência. As ações atuaram conforme determinações da Convenção sobre os Direitos das Pessoas com Deficiência, segundo a qual, no artigo nº 26, exigem-se medidas efetivas e apropriadas para possibilitar que as pessoas com deficiência conquistem e conservem o máximo de autonomia e plena capacidade física, mental, social e profissional, bem como plena inclusão e participação em todos os aspectos da vida.

No decorrer das atuações, expressaram-se algumas dificuldades com os(as) usuários(as), decorrentes de diversos fatores, desde falta de oportunidade, contexto social familiar fragilizado, baixa escolarização, vulnerabilidade em situação socioeconômica e dificuldade no acesso a direitos. Foi necessário potencializar o engajamento dos envolvidos na transformação e atenção para a não reincidência, por meio de programas e projetos descritos na sequência deste documento.

Missão, visão e valores

MISSÃO:



Preservar a saúde física e intelectual, promovendo a habilitação, a reabilitação, a qualidade de vida e a inclusão social.

VISÃO:



Ser uma Instituição de referência ao atendimento às pessoas com deficiência intelectual e/ou múltipla e Transtorno do Espectro Autista (TEA) do Município e Vale Histórico.

VALORES:



Acolhimento, comprometimento, ética, transparência, honestidade, dedicação, competência, justiça social, qualidade, respeito, igualdade, democracia, cidadania, liberdade de opinião e expressão e direitos humanos.



Programas e projetos

O “Programa para Pessoa com Deficiência - PPD Assistência Social” é um serviço da Proteção Social Especial de Média Complexidade, que oferta atendimentos de habilitação e reabilitação às pessoas com deficiência, por meio do atendimento de Psicologia em grupo socioeducativo e oficinas de música e artes. Para as famílias, há atendimento psicossocial, visando à orientação, ao convívio sociofamiliar e ao atendimento às situações de violação de direitos.

O “Programa para Pessoa com Deficiência - PPD Saúde” oferta atendimento de Psicologia, Fisioterapia, Fonoaudiologia e Terapia Ocupacional, com o objetivo de avaliar, atender, habilitar e reabilitar pessoas com deficiência intelectual e/ou múltipla e Transtorno do Espectro Autista (TEA).



Programas e projetos

O Projeto de Esporte oferta atividades físicas e grupo socioeducativo com intervenções psicológicas, com o objetivo de proporcionar práticas de atividades esportivas como ferramentas para um desenvolvimento saudável, proporcionando aquisição de novas habilidades e ampliação de oportunidade de inserção social para pessoas com deficiência e dentro do transtorno do espectro autista (TEA).

No âmbito da Educação, a parceria realizada entre a ABA e a Secretaria Municipal de Educação (SEMEC) tem por objetivo a realização de Avaliações Diagnósticas Multidisciplinares aos educandos da rede municipal de ensino, com ou sem deficiência intelectual e/ou múltipla e transtorno do espectro autista, fundamentado no prejuízo de habilidades iniciais, comunicativas, sociais, acadêmicas e funcionais, encaminhando os educandos para órgãos de saúde especializados.



Objetivos e público-alvo

Objetivo geral:

- Avaliar, atender, habilitar e reabilitar pessoas com deficiência intelectual e/ou múltipla e Transtorno do Espectro Autista (TEA), atuando na garantia de acesso, inclusão social, orientação e encaminhamento aos direitos sociais, bens e serviços da rede socioassistencial, em busca da valorização da autoestima, da independência, da estimulação de superação da vulnerabilidade social e da melhoria da qualidade de vida.

Objetivos específicos:

- Promover a autonomia e a melhoria da qualidade de vida de pessoas com deficiência;
- Complementar o trabalho social com a família, prevenindo a ocorrência de situação de risco social.

Público-alvo:

Os critérios de seleção são: laudo médico com CID (deficiência intelectual e/ou múltipla, inclusive com transtorno do espectro autista) e Cadastro Único.

Formas de acesso:

- procura espontânea;
- encaminhamentos da rede socioassistencial;
- encaminhamento de outras políticas setoriais;
- encaminhamentos dos Sistemas de Garantia de Direitos e de Justiça.

Metodologia

Realizou-se o Programa para Pessoa com Deficiência – PPD das áreas de Assistência Social, Saúde, Atividade Esportiva e Avaliações Diagnósticas Multidisciplinares. Foram realizados atendimentos às pessoas com deficiência nas seguintes estratégias: atendimento social, atendimento de Psicologia, atendimento de Fisioterapia, atendimento de Fonoaudiologia, atendimento de Terapia Ocupacional, oficinas de artes, música, dança e atividade física, para 150 pessoas do Município de Cruzeiro, 16 pessoas do Município de Lavrinhas e 19 pessoas do Município de Queluz, totalizando 185 pessoas com deficiência e 175 famílias.

Atendimentos em números

150	pessoas de Cruzeiro
16	pessoas de Lavrinhas
19	pessoas de Queluz
185	pessoas com deficiência
175	famílias



Atendimento psicológico

Atendimento psicológico

Os atendimentos para as pessoas com deficiências foram realizados em grupo remotamente e individual presencial, visando ao desenvolvimento da autonomia, da inclusão social e da melhoria da qualidade de vida.

Para os atendimentos da área da assistência social, foi realizado atendimento individual e em grupo on-line, no qual foram debatidos temas diversos que os próprios atendidos trouxeram de sugestão, tais como: conflitos familiares, relacionamentos afetivos, bullying, superação de desafios, autoconhecimento, autovalorização, autoaceitação, dentre outros. Realizou-se uma rede de apoio, compartilhamento de sentimentos e experiências, incentivando a empatia e os vínculos afetivos.

Os atendimentos da área da saúde objetivaram promover o aumento das habilidades iniciais, comunicativas, funcionais, cognitivas e sociais, melhorando o aspecto biopsicossocial. A psicologia atende nas áreas da estimulação precoce, essencial e cognitiva.

Atendimento psicológico

Foram realizadas orientações, jogos, dinâmicas de grupo e exibição de filme, no intuito de gerar discussão sobre temas específicos, incentivando a cooperação em grupo, a autonomia, a responsabilidade, a cidadania e a expressão da comunicação.



Atendimento fonoaudiológico



Atendimento fonoaudiológico

Atuou nos processos de desenvolvimento da comunicação humana, na reabilitação da comunicação de pessoas com deficiência, visando facilitar ou aprimorar a comunicação, leitura e escrita, motricidade oral.

Foram realizados em grupo remotamente, individuais presenciais e remotos, no período de pandemia, em especial.



Atendimento fisioterápico



Atendimento fisioterápico

As atuações tiveram como objetivo habilitar, reabilitar e/ou manter as demandas de cada atendido(a). Incentivou-se o desenvolvimento dos movimentos corporais, da coordenação motora, da disciplina e da valorização da autoestima.

O suporte familiar ocorreu por meio de orientações aos responsáveis sobre o quadro do atendidos, por meio de visitas domiciliares e trabalhos realizados na Instituição.



Atendimento da Terapia Ocupacional



Atendimento da Terapia Ocupacional

O Setor de Terapia Ocupacional da Associação Braços Abertos prestou assistência aos usuários, realizando atendimentos clínicos, orientações com familiares e trabalhos multidisciplinares.

As ações tiveram como objetivo desenvolver e/ou reforçar o melhor desempenho motor, postural, cognitivo, emocional e social do usuário, por meio da observação, avaliação e intervenção de necessidades, de maneira a inibir padrões posturais e comportamentais inadequados. As propostas se consolidaram com base no desenvolvimento de projetos terapêuticos específicos e adaptações de materiais com características ergonômicas e ocupacionais.

Cabe destacar que o profissional avalia e trabalha atividades funcionais e senso perceptivo, a fim da socialização e da valorização como pessoa, levando em consideração limitações e potencialidades por meio de programas ocupacionais da vida diária e atividades da vida prática.

Os(as) atendidos(as) são preparados para a independência, a profissionalização e a inserção no mercado de trabalho. As ações buscam habilitar e reabilitar o indivíduo para a capacidade de desempenho das habilidades essenciais à adaptação ao mundo (trabalho, lazer, autocuidado, aprendizagem).

Oficina de Artesanato



Oficina de Artesanato

Foram utilizadas as seguintes estratégias da área: pinturas diversas, decoupage, bordado, mosaico e quilling, reutilização de materiais reciclados, entre outras.

As atividades se complementaram com orientações socioeducativas sobre as virtudes, com temas diversos, tais como: cooperação, respeito ao próximo, superação de desafios e gratidão. Foram feitos incentivos ao desenvolvimento da coordenação motora, concentração, criatividade, imaginação, em busca da expressão de emoções, sensações e percepções.

Os incentivos da área buscaram resultar em: inclusão social, autoestima fortalecida, melhoria na autonomia, fortalecimento de vínculos, posturas conscientes (no reaproveitamento de materiais para minimizar os impactos ambientais), comportamentos empáticos e cooperativos e descoberta de potenciais e talentos por meio dos produtos artesanais realizados.



Oficina de Música

Oficina de Música

A oficina de música foi uma estratégia para se alcançar a autonomia, a socialização, a desinibição, os potenciais musicais, a ampliação do universo informacional, o respeito ao próximo e a responsabilidade.

A atuação objetivou integrar e socializar os(as) atendidos(as) em um ambiente descontraído, harmonioso e tranquilo, em que pudessem exercer novas ideias, adquirir habilidades, capacidades de pensar e se expressar e construir e modificar o que os cerca. A música foi ótima para auxiliar em mudanças comportamentais positivas no período de pandemia, por ser um recurso de fácil acesso, permeando constantemente o dia a dia das pessoas. Essa foi uma forma para aliviar tensões e, conseqüentemente, melhorar o bem-estar.

Vale ressaltar que a oficina de música incentivou o desenvolvimento de habilidades relacionadas à percepção auditiva, à memorização de frases rítmicas e ao conhecimento instrumental, à oportunidade de conhecer aspectos culturais do povo brasileiro, particularmente a música, proporcionando o contato com a nossa história como processo de autoconhecimento e percepção do outro com suas diferenças e valores.



Oficina de Esportes

Oficina de Esportes

Os objetivos da oficina de esportes foram fazer com que os(as) atendidos(as) superassem barreiras sociais, físicas, psíquicas e/ou afetivas para melhora da autoconfiança e da autoaceitação da condição do deficiente. Objetivou-se a autonomia e a melhora da qualidade de vida, incentivando as descobertas de potencialidades e a aceitação de limitações, de maneira a aprimorar habilidades e fortalecer a identidade. Essas intervenções buscaram preparar os(as) atendidos(as) para exercer a cidadania com plenitude.

As atividades realizadas foram executadas de acordo com a faixa etária e a necessidade de cada atendido. Entre elas, estão: circuito motor com ênfase em agilidade e lateralidade, estafetas de agilidade com escada e fundamentos de futebol, circuito motor com fundamentos de vôlei (toque e saque), jogo de vôlei adaptado, jogos de coordenação motora fina com ênfase em pinça, alongamentos e brincadeiras com estimulação cognitiva, para o desenvolvimento das habilidades reconhecidas como abertas, em que o padrão motor cede espaço ao contexto do jogo (ambiente).

Oficina de Esportes

Os espaços utilizados foram: campo, área externa coberta e sala. Os materiais para as atividades foram bolas de diversas modalidades, escada de agilidade, rede de vôlei, tabela de basquete, arcos, cones, apito, elásticos e colchonetes.

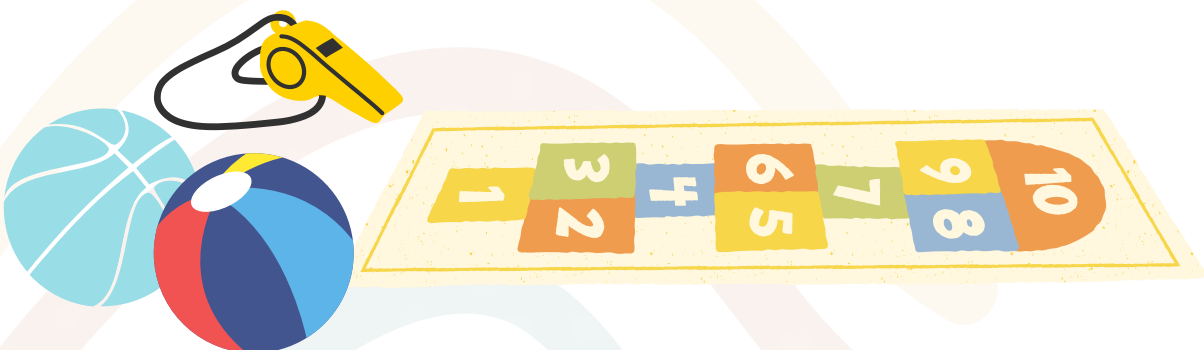

Atendimento para as famílias



Atendimento social

O Serviço Social realiza atendimento às famílias, bem como auxilia na gestão da participação em reuniões de conselho municipal de direitos, reuniões com representantes de municípios para celebração de parcerias, construção do plano de trabalho, projetos sociais, planejamento de ações, participação em capacitação, realização do relatório anual de atividades e prestação de contas das parcerias, por meio do relatório circunstanciado e relação nominal.

O atendimento às famílias foi realizado na orientação, acompanhamento e encaminhamento de pessoas que tiveram suas limitações agravadas por violações de direitos, falta de cuidados, estresse do cuidador, desvalorização da potencialidade/capacidade da pessoa, redução da sobrecarga do cuidador, entre outras que agravam a dependência e comprometem o desenvolvimento da autonomia.

Atendimento social

A atuação também viabilizou a orientação e o encaminhamento a benefícios, programas de transferência de renda, serviços de políticas públicas setoriais e atividades culturais e de lazer. O atendimento às famílias buscou potencializar o núcleo familiar, visando estimular o fortalecimento de vínculos familiares e comunitários, bem como incentivar o desenvolvimento da capacidade de demonstrar emoção e ter autocontrole.



Grupo socioeducativo

No grupo socioeducativo, foram trabalhados diversos temas para incentivar o desenvolvimento humano, tais como:

- Política Nacional de Assistência Social;
- Direitos, em especial o Benefício de Prestação Continuada;
- Combate à violência doméstica;
- Alimentação saudável;
- Papel das famílias no desenvolvimento dos filhos;
- Consumo consciente;
- Direito do consumidor;
- Marketing Pessoal;
- Empreendedorismo;
- Protagonismo social;
- Motivação de ideais de vida;
- Orientações sobre a adolescência;
- Poder da atitude e hábitos;
- Técnicas de autocontrole, sobre a importância de autocuidado, autoconhecimento e autovalorização.

A Instituição contou com o apoio de voluntários e da equipe para levar conhecimento e incentivo às famílias atendidas.

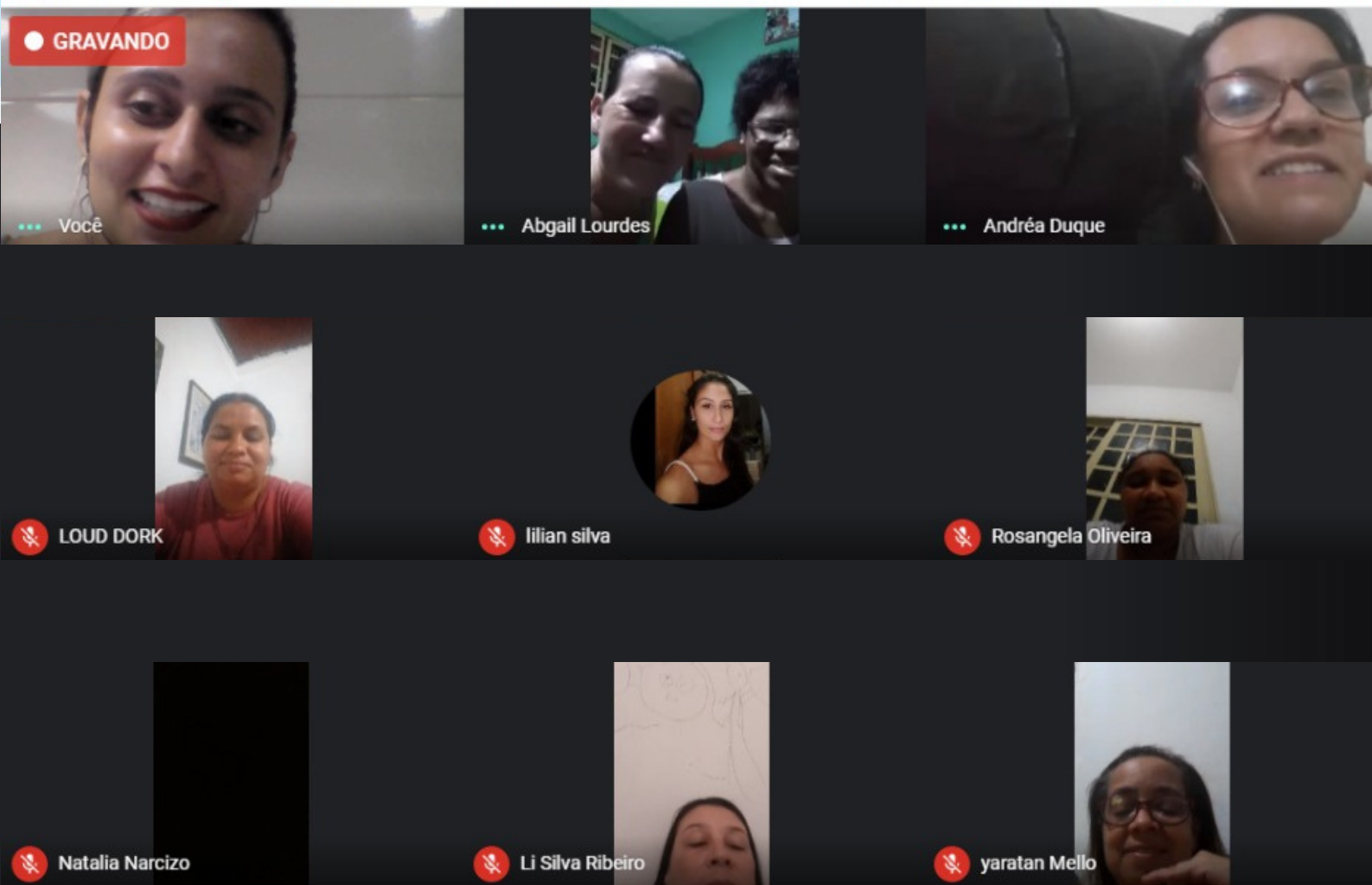

Encontros remotos e presenciais



Workshop de panificação, artes e design de sobrancelha

Foram realizados, quinzenalmente, de agosto a novembro de 2021, um por mês, Workshops. No mês de agosto, o tema foi panificação. Em setembro e outubro, artes. Em novembro, design de sobrancelha, com o foco em possibilitar a ampliação do universo informacional, de potenciais e talentos, para possível inclusão produtiva, diminuição do estresse e valorização da autoestima das famílias das pessoas com deficiência atendidas.



Ação voltada para os atendidos

Durante dois meses, foram liberados kits de proteínas a cada atendido, por meio de repasse realizado pelo Governo Federal, no período de pandemia de covid-19, para o município de Cruzeiro. A verba adquirida se voltava a alimentos destinados à proteção social especial. Foram abarcados os meses de janeiro e fevereiro.

Os kits foram compostos pelos seguintes alimentos: 1kg de peito de frango com osso; 1kg de acém moído; 2 dúzias de ovos; 12 unidades de leite integral; 5 iogurtes (integral natural) de 170g.



Captação de recursos

A ABA desenvolve continuamente ações estratégicas para arrecadar recursos à Instituição. Tais contribuições, utilizadas para inúmeras necessidades do dia a dia, são fundamentais à manutenção de uma infraestrutura funcional, bem como de práticas necessárias aos atendidos, visto que as atividades são disponibilizadas gratuitamente à comunidade local e regiões vizinhas.

.Dentre as modalidades que a Instituição possui, destacam-se:

Doações em dinheiro

A doação em dinheiro é a mais usada e pode ser esporádica ou mensal, podendo ser virtual (depósito ou transferência bancária, pagamento de boleto e pix); e pessoalmente, por pagamento em espécie, por meio de carnês.



**Siga-nos nas
redes sociais!**



Captação de recursos

Trabalho voluntário

Outra forma de contribuição é doar tempo e conhecimento por meio do trabalho voluntário.



Nota fiscal paulista

A doação da Nota Fiscal Paulista já contribui, e muito, para a ABA. Essa doação pode ser feita pelo sistema da NF Paulista no portal da fazenda:

www.nfp.fazenda.sp.gov.br. Basta

acessar o sistema com CPF e senha, clicar em entidades e escolher a opção automática de cupons, selecionando a ABA e escolhendo o período para doar. Confirme os dados e pronto!



QUER AJUDAR A ABA?

SEJA UM DOADOR AUTOMÁTICO
DOE SUA NOTA FISCAL PAULISTA
E CONCORRA A PRÊMIOS



SORTEIOS MENSAIS ENTIDADES	SORTEIOS MENSAIS PESSOAS FÍSICAS E CONDOMÍNIOS
	1 PRÊMIO DE R\$ 1.000.000,00
5 PRÊMIOS DE R\$ 100.000,00	4 PRÊMIOS DE R\$ 500.000,00
	10 PRÊMIOS DE R\$ 100.000,00
	15 PRÊMIOS DE R\$ 50.000,00
50 PRÊMIOS DE R\$ 10.000,00	20 PRÊMIOS DE R\$ 10.000,00
	50 PRÊMIOS DE R\$ 5.000,00
	5.000 PRÊMIOS DE R\$ 1.000,00



Captação de recursos

Parcerias

Parcerias entre OSC e Administrações Públicas sempre foram comuns e essenciais para o fundamento de programas e ações voltadas à sociedade.

A Lei Federal nº 13.019, de 31 de julho de 2014, estabeleceu o regime jurídico das Parcerias entre a Administração Pública e as OSC, em regime de mútua cooperação, para a consecução de finalidades de interesse público e recíproco. Trata-se do chamado “Marco Regulatório do Terceiro Setor”, que enfatiza os princípios da isonomia, legalidade, moralidade, probidade, transparência e controle social na celebração, execução e prestação de contas das parcerias.



Captação de recursos

Emendas parlamentares

Proponente: CNPJ 03.739.004/0001-84
ASSOCIAÇÃO BRAÇOS ABERTOS (ABA)

Executores: Fundamento Legal: Decreto 6170/2007 e alterações
Órgãos: 3600 - MINISTÉRIO DA SAÚDE

Justificativa: A Associação Braços Abertos, CNES 7571208, tipo de serviço 135, Serviço de Reabilitação, adquiriu equipamentos novos e trocou outros para aumentar o acesso e qualificar o atendimento às pessoas com deficiência intelectual e/ou múltipla, temporária ou permanente; progressiva, regressiva ou estável; intermitente ou contínua, no SUS.

Convênio: 900877

Padaria

Durante o ano de 2021, aconteceu a Padaria Artesanal da ABA, com a venda de pães, roscas e bolos, em prol da Instituição. Esse trabalho foi associado aos grupos socioeducativos, por meio da oficina de estímulos de potenciais e autonomia, que possibilita a inclusão produtiva e financeira.



Captação de recursos

Eventos beneficentes

Os eventos objetivaram não só o lucro, mas também o fortalecimento dos laços institucionais entre os colaboradores, os voluntários, as famílias dos atendidos e a comunidade.

Em maio aconteceu o tradicional Feijão Tropeiro da ABA, com a venda de marmitex.

O ano foi encerrado com as Pizzas da ABA!



Captação de recursos

Prestação de serviços - Coffee Break

Em busca de novas fontes de renda, a partir de 2019, a ABA passou a ofertar a prestação de serviços de alimentação. Todos os resultados obtidos nesse serviço são aplicados nos objetivos previstos em Estatuto Social.

Durante os períodos de restrições por conta da pandemia de covid-19, o serviço não pôde ser ofertado, mas, ao final do ano de 2021, seguindo todos os protocolos de higiene, aconteceu o Coffee Break para o “Projeto Escolinha de Futebol 5”, da Associação Esportiva de Cruzeiro.



Coffee Break



Encerramento de atividades para os atendidos

No dia 07/12/2021, foi realizado o encerramento de atividades do ano, com a entrega de uma lembrança para cada atendido, com o objetivo da união e do fortalecimento de vínculos e um breve resumo das ações que aconteceram durante o ano.

A voluntária Andreia Analio palestrou sobre a importância do autocuidado e estímulo da participação social. Houve, também, apresentação musical dos atendidos e exposição das peças artesanais no stand da oficina de artes.





Encerramento

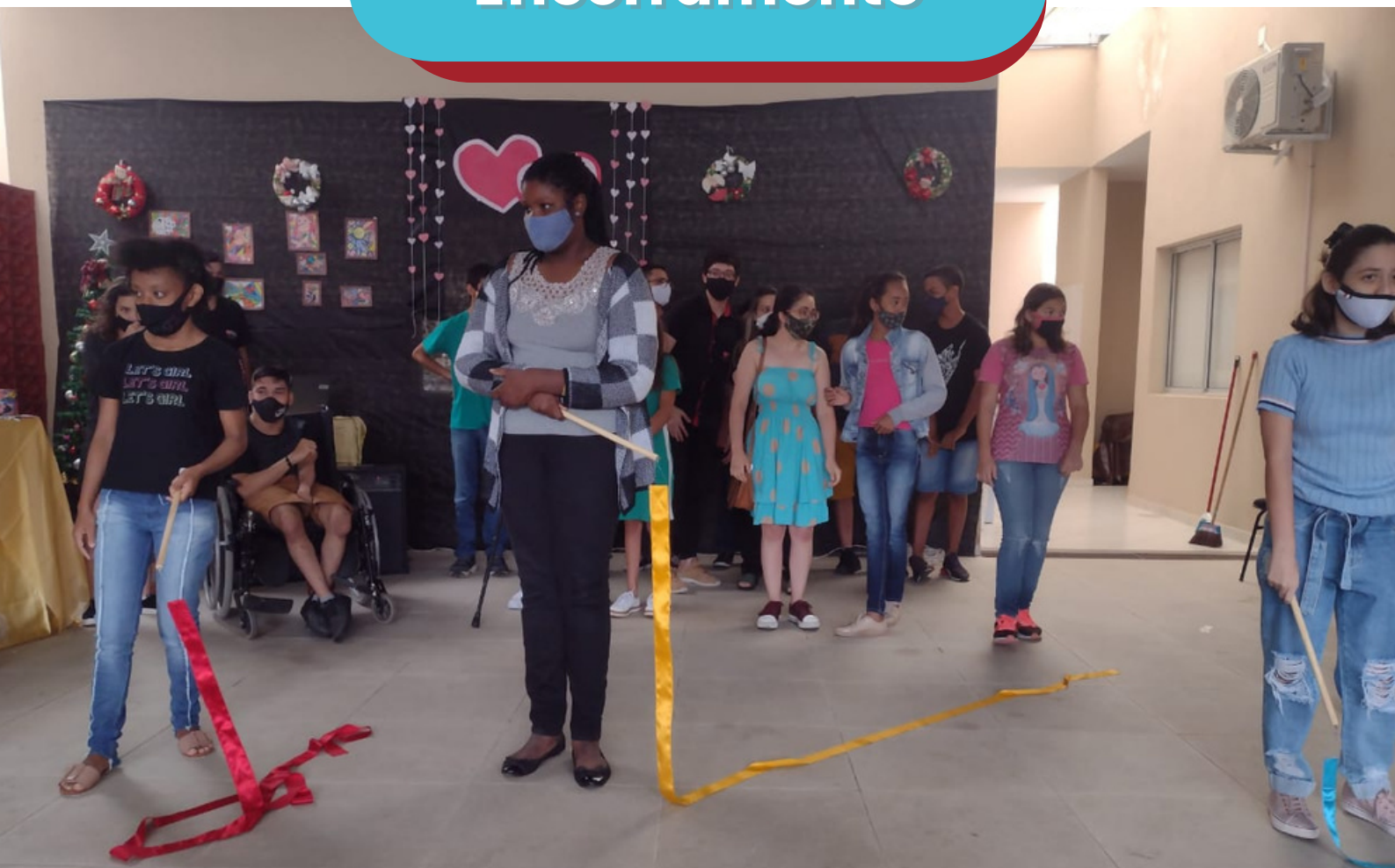

Recursos físicos

Nº	TIPO	QUANT.	DESCRIÇÃO DO USO
1	Almoxarifado	1	Arquivo morto/materiais de escritório
2	Banheiros	11	Usuários e funcionários
3	Copa/Cozinha	1	Preparação de lanches
4	Secretaria	1	Atendimentos
5	Refeitório	1	Lanches para os usuários
6	Sala para atendimento em grupo	2	Para uso dos técnicos com usuários
7	Sala para atendimento individual	6	Diretoria/Serviço Social/Dentista e Atendimento



Equipamentos



Instalações



Recursos humanos

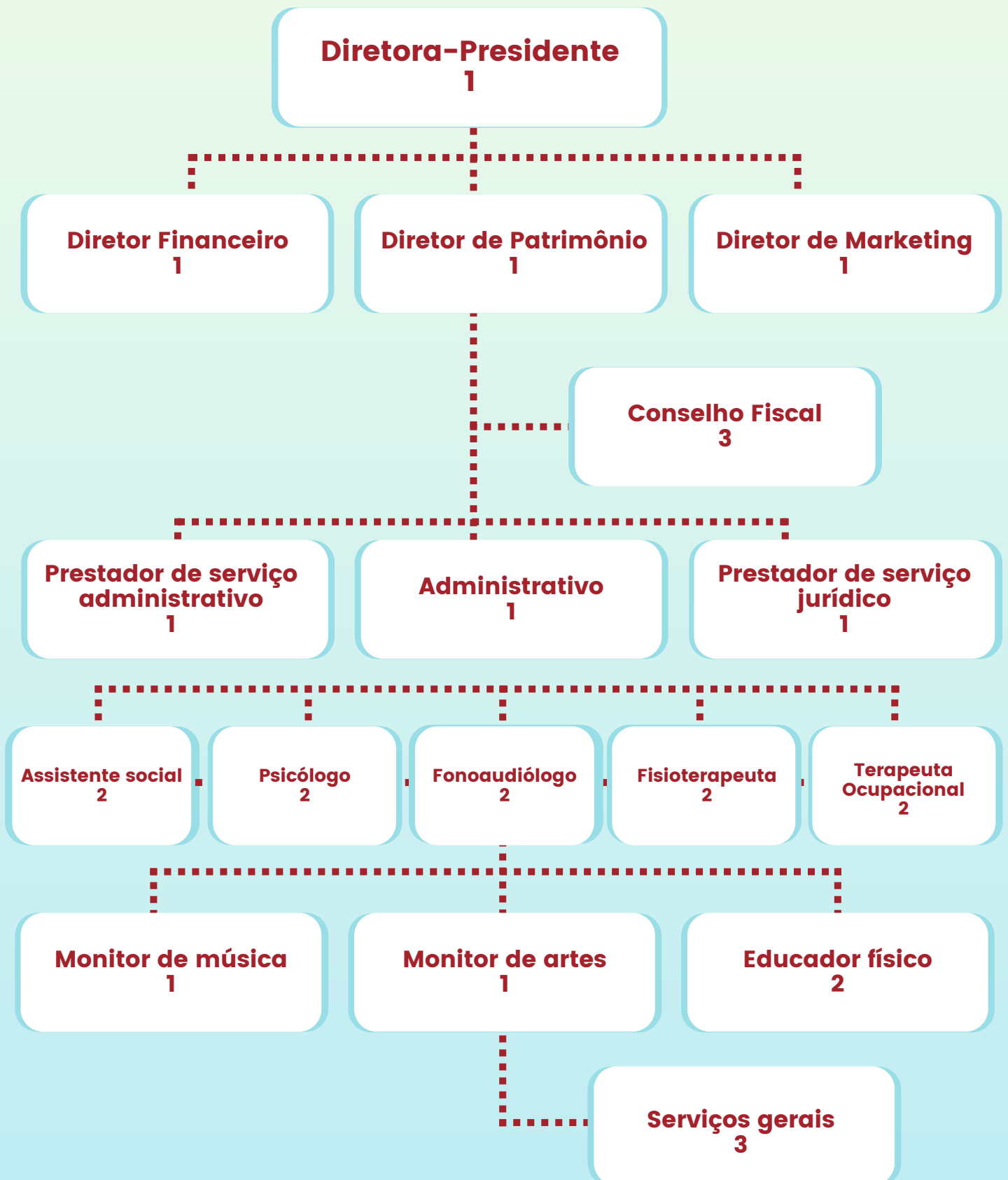



Reprodução: vídeo institucional

2021

Informações financeiras

Balço patrimonial

2020

ATIVO	593,711.45
ATIVO CIRCULANTE	149,040.08
DISPONIVEL	149,040.08
* CAIXA	4,914.91
Caixa Geral	4,914.91
BANCOS CONTA MOVIMENTO - VERBAS	(72,733.66)
SICOOB VALE DO PARAIBA - 7372-5 Doações	(55,246.32)
SICOOB VALE DO PARAIBA - 7373-3 Padaria	(17,650.73)
SICOOB VALE DO PARAIBA - 7374-1 Eventos	11.34
SICREDI - C/C 73049-3	152.05
BANCOS CONTA MOVIMENTO - OUTRAS RECEITAS	82,304.30
Sicob - C/C 7372-5 - NF. Paulista / PMQ	55,246.32
Sicob - C/C 7373-3 - Serv. Prest 058/20	24,807.98
C.E.F. Caixa Fic Classico RF LP 05	2,250.00
BANCOS CONTA MOVIMENTO - RECEITA DIVS.	5,353.08
Sicredi - C/C 89252-4 - Mensalidade/Doaç	4,176.76
Sicredi - C/C 89436-4 - Eventos	1,176.32
APLICAÇÃO DE LIQUIDEZ IMEDIATA	129,201.45
BB - CP Admin. Supremo - C/C 2589-5	14,972.30
BB - CP Admin. Supremo - C/C 2588-7	74,218.95
BB - CP Admin. Supremo - c/c 2617-4	245.00
APLICAÇÃO RDC - SICOOB C/C 7372-5	21,935.86
APLICAÇÃO SICOOB RDC - C/C 7373-3	17,829.34
ATIVO NÃO CIRCULANTE	444,671.37
IMOBILIZADO	444,671.37
* IMOBILIZADO	602,479.44
Móveis e Utensílios	51,611.17
Veículos	25,560.04
Computador	26,815.89
Material Didático	7,710.20
Máquinas Equip. Adm.	34,494.46
Aparelhos de Medicina	10,200.39
Instrumentos Musicais	4,339.00
Equipamentos de Segurança	8,512.81
Imóveis	433,235.48
* DEPRECIACÃO ACUMULADA	(157,808.07)
(-) Dep. Móveis e Utensílios	(43,622.25)
(-) Dep. Veículos	(25,560.04)
(-) Dep. Computador	(26,324.75)
(-) Dep. Material Didático	(7,710.20)
(-) Dep. Maq. Equip. Adm.	(34,434.18)
(-) Dep. Aparelho de Medicina	(7,617.53)
(-) Dep. Instrumentos Musicais	(4,187.69)
(-) Dep. Equipamentos de Segurança	(8,351.43)
PASSIVO	593,711.45
PASSIVO CIRCULANTE	27,450.62
FORNECEDORES	1,099.59
* FORNECEDORES A PAGAR	1,099.59
IMPOSTOS E CONTRIB. A RECOLHER	1,338.34
* IMPOSTOS FEDERAIS	1,338.34
Pis - Folha de Pagamento a Recolher	1,301.14
IRRF S/PRO LABORE	37.20
OBRIGAÇÕES TRABALHISTA E PREVIDENCIARIA	25,012.69
* OBRIGAÇÕES C/PESSOAL - ABA	2,788.44
Salários e Ordenados a Pagar - ABA	1,501.08
Serviços Autonomos a Pagar - ABA	1,287.36
* ENCARGOS SOCIAIS E CONTR A PAGAR - ABA	1,290.87
INSS a Recolher - ABA	1,069.62
FGTS a Recolher - ABA	216.46
IRRF S/Serviços Prestados a Recolher ABA	4.79
* OBRIGAÇÕES TRAB. A PAGAR - VERBA SAÚDE	2,583.35
Salários a Pagar - SAÚDE	2,583.35
* ENCARGOS SOCIAIS A PAGAR - VERBA SAÚDE	685.15
INSS a Pagar - SAÚDE	268.62
FGTS a Recolher - SAÚDE	343.27
IRRF S/Salarios	73.26
* OBRIGAÇÕES TRAB. A PAGAR - VERBA PPD	5,091.95
Salários a Pagar - PPD	5,091.95
* ENCARGOS SOCIAIS E CONTR A PAGAR - PPD	1,500.22
INSS a Pagar - PPD	574.28
FGTS a Pagar - PPD	925.94
PRO LABORE	2,362.80
PRO LABORE A PAGAR	2,362.80
OBRIGAÇÕES TRABALHISTAS - EDUCAÇÃO	6,404.11
Salarios a Pagar - Educação	6,404.11
ENCARGOS SOCIAIS A PAGAR - EDUCAÇÃO	2,305.80
INSS a Pagar - Educação	768.19
FGTS a Recolher - Educação	916.56
IRRF S/Salarios - Educação	621.05
PATRIMONIO SOCIAL	566,260.83
PATRIMONIO SOCIAL	566,260.83
PATRIMONIO SOCIAL	566,260.83
Patrimonio Social	566,260.83

2021

ATIVO	794,170.20
ATIVO CIRCULANTE	150,040.97
DISPONIVEL	150,040.97
* CAIXA	4,950.29
Caixa Geral	4,950.29
BANCOS CONTA MOVIMENTO - VERBAS	(171,870.54)
SICOOB VALE DO PARAIBA - 7372-5 Doações	(121,059.03)
SICOOB VALE DO PARAIBA - 7373-3 Padaria	(51,107.68)
SICOOB VALE DO PARAIBA - 7374-1 Eventos	65.84
SICREDI - C/C 73049-3	230.33
BANCOS CONTA MOVIMENTO - OUTRAS RECEITAS	179,735.14
Sicob - C/C 7372-5 - NF. Paulista / PMQ	123,684.16
Sicob - C/C 7373-3 - Serv. Prest 058/20	53,800.98
C.E.F. Caixa Fic Classico RF LP 05	2,250.00
BANCOS CONTA MOVIMENTO - RECEITA DIVS.	22,626.48
Sicredi - C/C 89252-4 - Mensalidade/Doaç	16,634.73
Sicredi - C/C 89436-4 - Eventos	4,246.90
Banco do Brasil - C/C 47885-7 - C.Queluz	1,744.85
APLICAÇÃO DE LIQUIDEZ IMEDIATA	114,599.60
BB - CP Admin. Supremo - C/C 2589-5	27,417.83
BB - CP Admin. Supremo - C/C 2588-7	38,148.51
BB - CP Admin. Supremo - c/c 2617-4	1,109.12
APLICAÇÃO RDC - SICOOB C/C 7372-5	20,898.93
APLICAÇÃO SICOOB RDC - C/C 7373-3	18,459.00
Aplicação BB CDB Automático - C/C 46582	3,441.81
Aplicação BB CDB Automático - c/c 46691	2,360.82
Aplicação BB Automático - c/c 46285-3	2,763.58
ATIVO NÃO CIRCULANTE	644,129.23
IMOBILIZADO	644,129.23
* IMOBILIZADO	815,163.51
Móveis e Utensílios	143,538.17
Veículos	25,560.04
Computador	58,065.89
Material Didático	7,710.20
Máquinas Equip. Adm.	35,812.73
Aparelhos de Medicina	95,593.19
Instrumentos Musicais	4,339.00
Equipamentos de Segurança	11,308.81
Imóveis	433,235.48
* DEPRECIACÃO ACUMULADA	(171,034.28)
(-) Dep. Móveis e Utensílios	(49,537.86)
(-) Dep. Veículos	(25,560.04)
(-) Dep. Computador	(28,830.87)
(-) Dep. Material Didático	(7,710.20)
(-) Dep. Maq. Equip. Adm.	(34,698.64)
(-) Dep. Aparelho de Medicina	(11,564.91)
(-) Dep. Instrumentos Musicais	(4,327.73)
(-) Dep. Equipamentos de Segurança	(8,804.03)
PASSIVO	794,170.20
PASSIVO CIRCULANTE	34,961.28
FORNECEDORES	1,925.05
* FORNECEDORES A PAGAR	1,925.05
IMPOSTOS E CONTRIB. A RECOLHER	4,896.31
* IMPOSTOS FEDERAIS	4,896.31
Pis - Folha de Pagamento a Recolher	4,819.11
IRRF S/PRO LABORE	77.20
OBRIGAÇÕES TRABALHISTA E PREVIDENCIARIA	28,139.92
* ENCARGOS SOCIAIS E CONTR A PAGAR - ABA	724.79
INSS a Recolher - ABA	720.00
IRRF S/Serviços Prestados a Recolher ABA	4.79
* OBRIGAÇÕES TRAB. A PAGAR - VERBA SAÚDE	6,718.83
Salários a Pagar - SAÚDE	6,718.83
* ENCARGOS SOCIAIS A PAGAR - VERBA SAUDE	1,704.79
INSS a Pagar - SAÚDE	714.93
FGTS a Recolher - SAÚDE	929.95
IRRF S/Salarios	59.91
* OBRIGAÇÕES TRAB. A PAGAR - VERBA PPD	4,056.71
Salários a Pagar - PPD	4,056.71
* ENCARGOS SOCIAIS E CONTR A PAGAR - PPD	1,568.39
INSS a Pagar - PPD	629.01
FGTS a Pagar - PPD	904.38
IRRF S/SALÁRIO A RECOLHER - PPD	35.00
PRO LABORE	2,711.80
PRO LABORE A PAGAR	2,711.80
OBRIGAÇÕES TRABALHISTAS - EDUCAÇÃO	3,634.54
Salários a Pagar - Educação	3,634.54
ENCARGOS SOCIAIS A PAGAR - EDUCAÇÃO	1,674.69
INSS a Pagar - Educação	751.64
FGTS a Recolher - Educação	834.34
IRRF S/Salarios - Educação	88.71
OBRIGAÇÕES TRABALHISTAS - FUMDICAD (12)	1,670.58
Salários a Pagar - Fumdicad	1,670.58
ENCARGOS SOCIAIS A PAGAR - FUMDICAD (12)	343.75
INSS a Pagar - Fumdicad	135.45
FGTS a Recolher - Fumdicad	208.30
OBRIGAÇÕES TRABALHISTAS - FINAN. EMERG.	500.80
Salarios	500.80
ENCARGOS SOCIAIS A PAGAR - FINAN. EMERG	238.44
INSS a Pagar - Financ. Emergencial	92.76
FGTS a Recolher - Financ. Emergencial	145.68
OBRIGAÇÕES TRABALHISTAS - PREF. QUELUZ (14)	2,150.89
Salarios a Pagar - P-Queluz	2,150.89
ENCARGOS SOCIAIS A PAGAR - P.QUELUZ (14)	440.92
INSS a Pagar - Pref. Queluz	178.11
FGTS a Recolher - Pref. Queluz	262.81
PATRIMONIO SOCIAL	759,208.92
PATRIMONIO SOCIAL	759,208.92
PATRIMONIO SOCIAL	759,208.92
Patrimonio Social	759,208.92

Informações financeiras

Receita

2020

RECEITA	558,246.30
* CONTRIBUIÇÃO DE ASSOCIADOS	13,611.04
Mensalidades de Sócios	13,611.04
* VERBAS - PROJETOS	484,272.00
Contr.Prest. Serv. - 37/2018-PM Queluz	31,600.00
Termo de Colaboração 01/2019-Educ PMC	164,032.00
Termo de Colaboração-01/2019-SAUDE	180,000.00
Pref. Municipal de Lavrinhas - 058/2020	27,600.00
Verba PPD Termo de Colaboração 01/20 PMC	81,040.00
* RECEITA FINANCEIRA	383.98
Rendimentos de Aplicação Renda Fixa	383.98
* DOAÇÕES	22,308.13
Doações de Pessoas Físicas	19,828.08
Depósitos Judiciais	2,480.05
* OUTRAS RECEITAS	37,671.15
Receitas de Eventos	7,828.25
Outras Receitas	2,359.37
Proj. Panificação	734.15
Despesas Recuperadas	11,678.41
Vendas de Bazar	464.00
Credito N.F. Paulista	13,411.97
Serviços Prestados - Coffee break	1,195.00
DESPESAS	(421,770.87)
* SALÁRIOS/GRATIF/OUTROS PAGTº	(61,335.63)
Salários	(21,626.30)
13º Salário	(1,364.88)
Férias	(982.45)
Vale-Transporte	(1,436.40)
Pro Labore - Regina Ap. F. da Silva Fil	(35,925.60)
* ENCARGOS SOCIAIS	(1,660.95)
INSS	(66.00)
FGTS	(1,594.95)
* DESPESAS ADMINISTRATIVAS	(81,246.84)
Despesas c/Informativa e Software	(727.20)
Impressos e Objetos de Escritório	(1,458.84)
Material Didático	(1,092.25)
Material de Higiene e Limpeza	(1,000.86)
Despesas c/Alimentação	(2,471.02)
Xerox e Plásticas	(3,190.07)
Uniformes	(5,792.39)
Despesas paga com carnê	(6,497.84)
Água e Esgoto	(75.66)
Reparo e Conservação de Veículos	(45.00)
Energia Elétrica	(6,434.86)
Telefone	(6,248.26)
Despesas c/Internet	(2,084.80)
Despesas c/Combustíveis e Lubrificantes	(1,731.30)
Despesas c/Gás	(270.00)
Serviços de Terceiros - PJ	(18,369.54)
Despesas c/Artesanato	(600.00)
Despesas c/Correio	(64.30)
Despesas c/Cartório	(9.99)
Assistência Médica /Odontológica	(3,242.08)
Despesas c/Panificação	(751.05)
Serviços Prestados - PF	(19,089.53)
* IMPOSTOS, TAXAS E CONTRIBUIÇÕES	(2,046.35)
Taxas Municipais	(471.54)
Pis s/Folha Pagamento	(1,574.81)
* SALÁRIOS E ENCARGOS - PROJETO SAUDE	(17,313.46)
Salários	(8,899.42)
Encargos Sociais - FGTS	(3,099.00)
13º Salário	907.03
Férias	(6,222.07)
* DESPESAS PROJETO SAÚDE	(12,790.79)
Material de Escritório	(1,990.79)
Serviços Prestado - PJ	(10,800.00)
* SALÁRIOS E ENCARGOS - VERBA PPD	(112,522.32)
Salários	(77,389.65)
Encargos Sociais - FGTS	(8,640.08)
13º Salário	(11,231.92)
Férias	(9,747.49)
Indenizações Trabalhistas	(5,513.18)
* OUTRAS DESPESAS	(664.82)
Despesas com Eventos	(552.92)
Reparo e Conservação de Equip. Musicais	(111.90)
SALÁRIOS E ENCARGOS - EDUCAÇÃO	(119,236.08)
Salários	(91,342.96)
Encargos Sociais - FGTS	(9,072.74)
Férias	(10,759.46)
13º Salário	(8,060.92)
* DESPESAS FINANCEIRAS	(3,996.82)
Despesas Bancárias	(2,563.22)
Juros e Multas	(1,328.13)
Despesas de I.O.F.	(14.56)
IRRF s/Aplicações Financeiras	(90.91)
* DEPRECIAÇÃO E AMORTIZAÇÃO	(8,956.81)
Depreciação Diversas	(8,956.81)
= Superávit	136,475.43

2021

RECEITA	865,499.13
* CONTRIBUIÇÃO DE ASSOCIADOS	11,825.00
Mensalidades de Sócios	11,825.00
* VERBAS - PROJETOS	765,474.27
FUNDIACAD	27,670.27
Verba - Convênio Saúde 03/15 - PMC	15,000.00
Contr.Prest. Serv. - 37/2018-PM Queluz	64,400.00
Termo de Colaboração 01/2019-Educ PMC	96,812.00
Termo de Colaboração-01/2019-SAUDE	150,000.00
Pref. Municipal de Lavrinhas - 058/2020	29,000.00
Verba PPD Termo de Colaboração 01/20 PMC	84,960.00
Verba - Emergencial Ass. Social	18,382.20
Verba - Convênio 900877	279,249.80
* RECEITA FINANCEIRA	6,192.55
Rendimentos de Aplicação Renda Fixa	6,135.65
Descontos Obtidos	56.90
* DOAÇÕES	21,915.56
Doações de Pessoas Físicas	21,915.56
* OUTRAS RECEITAS	47,504.14
Receitas de Eventos	16,931.70
Outras Receitas	1,000.00
Proj. Panificação	6,863.60
Proj. Artesanato	246.00
Vendas de Bazar	25.00
Crédito N.F. Paulista	22,437.84
DESPESAS RECUPERADAS	12,587.61
Vale-Transporte	1,366.63
Convênio Odontológico	3,075.98
Convênio Médico	8,145.00
DESPESAS	(672,551.04)
* SALÁRIOS/GRATIF/OUTROS PAGTº	(84,466.68)
Salários	(9,408.88)
Vale-Transporte	(2,827.80)
Pro Labore - Regina Ap. F. da Silva Fil	(43,200.00)
Bolsa Estagiários	(9,030.00)
* ENCARGOS SOCIAIS	(1,055.81)
INSS	(310.00)
FGTS	(745.81)
* DESPESAS ADMINISTRATIVAS	(161,620.64)
Despesas c/Informativa e Software	(1,918.40)
Impressos e Objetos de Escritório	(1,838.06)
Material Didático	(1,590.24)
Material de Higiene e Limpeza	(2,113.20)
Bens de Pequeno Valor	(69,849.00)
Despesas c/Alimentação	(2,243.78)
Xerox e Plásticas	(157.28)
Despesas paga com carnê	(1,472.89)
Água e Esgoto	(13.13)
Reparo e Conservação de Veículos	(202.00)
Energia Elétrica	(3,886.01)
Telefone	(5,953.01)
Despesas c/Internet	(1,498.90)
Despesas c/Combustíveis e Lubrificantes	(2,816.36)
Despesas c/Gás	(1,406.00)
Serviços de Terceiros - PJ	(30,907.70)
Despesas c/Artesanato	(260.00)
Assistência Médica /Odontológica	(12,319.74)
Despesas c/Panificação	(2,996.14)
Serviços Prestados - PF	(8,089.12)
Reparo e Conservação de Imóveis	(5,799.33)
Material de Limpeza e Copa	(1,172.44)
Material Esportivo	(3,016.91)
* IMPOSTOS, TAXAS E CONTRIBUIÇÕES	(2,721.73)
Pis s/Folha Pagamento	(2,721.73)
* SALÁRIOS E ENCARGOS - PROJETO SAUDE	(128,283.69)
Salários	(105,579.75)
Encargos Sociais - FGTS	(10,141.36)
13º Salário	(5,073.35)
Férias	(3,840.30)
Indenizações Trabalhistas	(3,648.89)
* DESPESAS PROJETO SAÚDE	(25,864.47)
Material de Escritório	(1,798.74)
Serviços Prestados - PJ	(10,000.00)
Energia Elétrica	(3,270.55)
Despesas c/Informativa	(765.00)
Material de Limpeza	(230.18)
Honorários Advocáticos	(6,800.00)
Serviços Contábeis	(3,000.00)
* SALÁRIOS E ENCARGOS - VERBA PPD	(120,380.94)
Salários	(91,187.31)
Encargos Sociais - FGTS	(8,188.27)
13º Salário	(11,143.50)
Férias	(5,117.43)
Indenizações Trabalhistas	(4,744.43)
* OUTRAS DESPESAS	(7,195.60)
Despesas com Eventos	(504.04)
Despesas Diversas	(6,691.56)
SALÁRIOS E ENCARGOS - EDUCAÇÃO	(89,006.40)
Salários	(67,376.67)
Encargos Sociais - FGTS	(7,405.90)
Férias	(8,222.23)
13º Salário	(6,001.60)
SALÁRIOS E ENCARGOS FUNDIACAD	(25,409.56)
Salários	(20,485.42)
Encargos Sociais - FGTS	(1,807.48)
13º Salário	(3,116.66)
FINANCEIRO EMERGENCIAL	(13,623.59)
Salários	(11,397.35)
Encargos Sociais - FGTS	(1,012.24)
13º Salário	(1,214.00)
DESPESAS FINANCEIRO EMERGENCIAL	(600.00)
Serviços de Terceiros - PJ	(600.00)
SALÁRIOS E ENCARGOS - PREF. QUELUZ	(14,551.96)
Salários - Pref. Queluz	(11,645.05)
Encargos Sociais - FGTS - Pref. Queluz	(1,077.91)
13º Salário	(1,829.00)
* DESPESAS FINANCEIRAS	(4,543.76)
Despesas Bancárias	(2,654.72)
Juros e Multas	(72.82)
Despesas de I.O.F.	(28.05)
IRRF s/Aplicações Financeiras	(1,788.17)
* DEPRECIAÇÃO E AMORTIZAÇÃO	(13,226.21)
Depreciação Diversas	(13,226.21)
= Superávit	192,948.09

Parceiros e apoiadores

Quem são?

ABC Color;
ABEMA (José Soares);
Açougue do André;
Açougue Marzano;
Açougue Sabor do Campo;
Açougue Skina;
Amsted;
Anna's Restaurante;
Anne & Cia Modas;
Avícola São José;
Bella Chic; Bonali;
Botica Belladonna;
Cacau Show;
Capizzani Embalagens;
Carlos Chammas;
Casa de Carne Cruzeiroã;
Casa do Fazendeiro;
Casa do Queijo;
Casas Brasileira;
Center Cópias;
Central Cestas Básicas;
CenttralMed;
Clínica do Pepe;
Clínica Massote;
Clínica Santa Rita;
Clínica Santè;
Colégio Dinâmico;
Colégio Orbe;
Comercial Parda;
Consultório Cláudio Elache;
Décima Quinta;
Diniz Frios;
Disfran;
Droga Sarah;
Duque Massas;
Educandário São Vicente de Paula;
Enigma;
quipax;
Escola Educarte;
Escola Espaço Beleza;
Escritório de Contabilidade Marques;
Fábrica dos Óculos;
FACIC;
FATEC;
Família Gama;
Fiori Belli;
Frios Dom Bosco;
Fruta Ice;
Gisela;
GR Química;
Grupo Fraternal Caminho;
Herbie 53;
Hotel Fazenda Flor da Serra;
JB Embalagens;
Jorginho Tecidos;
Laboratório Castor Machado;
Lar Padre José Gumercindo;
L. G. da Rocha;
Loja Maçônica Cruzeiro Central;
Loja Maçônica Seguidores de Hiram;
Madeira Cerne;
Malwee;
Mara Armarinhos;
Márcia Camargo Pinho;
Massas Cunha;
Maxion Wheels Matter;
Michelle Zeraik Sampaio Biondi;
Monique Michele Martins;
Morana;
N. A. Rocha;
Novagraf;
Odorizi Modas;
Oficina do Robertão;
O Lojão Magazine;
Ótica Dois Irmãos;
Padaria Caravela;
Padaria Pão Pão;
Padaria Pão Quente;
Padaria Pan Vale;
Padaria Vila Rica;
Papeleria Brincar;
Pernambucanas;
Ponto do Pastel;
Posto Tupy;
Prefeitura de Cruzeiro;
Prefeitura de Lavrinhas;
Prefeitura de Queluz;
Primefer Metais;
Projeto Material para Construção;
Reimel;
Renato Veículos;
Restaurante "No meio da Noite";
RR Centro Automotivo;
Sacolão Avenida;
Segura Alarmes;
SENAI;
Sérgio Quintanilha Júnior;
SESI;
Shop Baby;
SICOOB;
SICREDI;
Simone Meirelles;
Sindicato do Comércio;
Sindicato dos Metalúrgicos;
Sindicato Rural;
Speech Idiomas;
SR Extintores;
Supermercado Brasil;
Supermercado Máximo;
Supermercado Produtor;
Supermercado Villarreal;
Tectron;
Tekinha;
Terra Vale Corretora de Seguros;
Tijotel;
Total Engenharia;
Varandão Móveis;
White Martins;
Yasutaka;
Yellow;
Zaroni Viagens.

Impacto social

A região onde a OSC está localizada é marcada por desigualdade social, violência e tráfico de drogas. Ressalta-se que a comunidade local é vulnerabilizada socialmente, nem sempre possuindo recursos para o desenvolvimento das pessoas com deficiência. Isto posto, destaca-se a importância da atuação da ABA.

Por meio de avaliações diagnósticas (triagem/anamnese familiar) e checklist do desenvolvimento infantil, a equipe multiprofissional da ABA pôde averiguar sinais de alerta que aparecem nos primeiros anos de vida – sinais dentro do espectro autista e indicativos de deficiência intelectual – e inserir o(a) atendido(a) na estimulação precoce e estruturada para habilitar e reabilitar o desenvolvimento motor, cognitivo e comportamental, a fim de desenvolver a independência e a autonomia em atividades da vida diária, em incentivos de potenciais que desconheciam, bem como possibilitar aos usuários a percepção de potencialidades e habilidades.

Impacto social

Portanto, buscou-se contribuir para:

- Acesso à cidadania e aos direitos socioassistenciais;
- Desenvolvimento biopsicossocial e melhoria da qualidade de vida;
- Redução e prevenção de situações de isolamento social e de abrigamento institucional;
- Diminuição da sobrecarga dos cuidadores advinda da prestação continuada de cuidados a pessoas com dependência;
- Fortalecimento da convivência familiar e comunitária;
- Melhoria da qualidade de vida familiar;
- Redução dos agravos decorrentes de situações violadoras de direitos;
- Proteção social e cuidados individuais e familiares voltados ao desenvolvimento de autonomias.

Impacto social

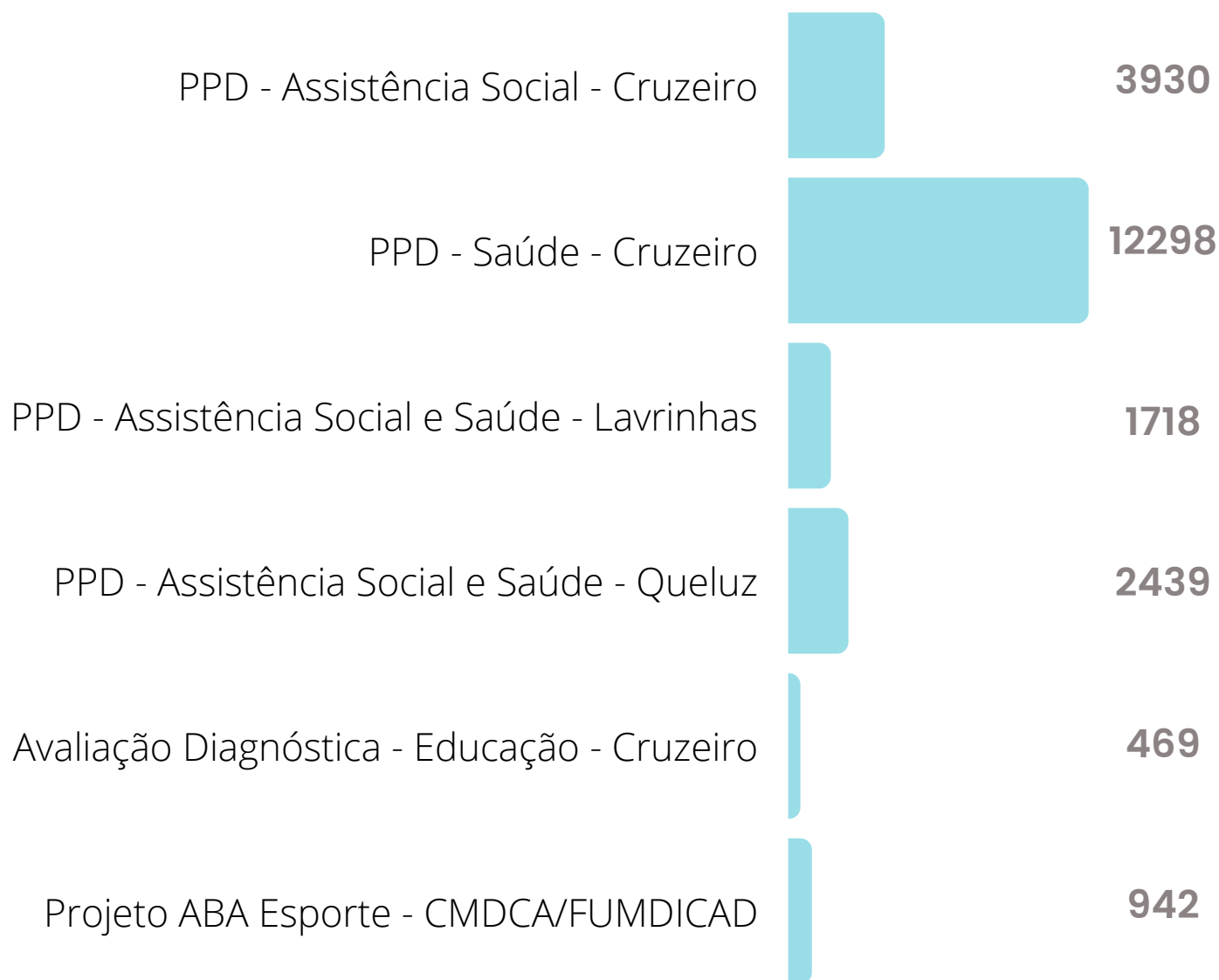

Total de atendimentos em 2021:
21796

Expediente

Diretora-Presidente: Regina Aparecida Ferreira da Silva Fili

Assessoria Administrativa: Manoel Correa da Silva Junior

Fotografias: Gabriela Macedo Martins Lombardi e equipe ABA

Redação: Natália Amaral Carelli Machado Simões e Mirtes Adriane Favalli

Projeto Gráfico: Milena Favalli Simão

Revisão ortográfica e gramatical: Milena Favalli Simão

2021

**Relatório anual
de atividades**

**PROGRAMA PARA PESSOA
COM DEFICIÊNCIA (PPD)**

